

2020・5月

佐鳴台地区社会福祉協議会

総会資料

令和2年佐鳴台地区社会福祉協議会定期総会挨拶

皆様におかれましては益々ご清祥のこととお慶び申し上げます。
地区社会福祉協議会の運営に、ご理解とご協力を賜り厚くお礼申し上げます。
今年度も皆様のご参加をいただき、佐鳴台地区社会福祉協議会定期総会を開く予定
でありましたが、皆様ご承知の様に新型コロナウイルスの感染が拡大しています。
国による非常事態宣言がだされている状況です。
地区社協会長・副会長・事務局で話し合い、密集・密接・密閉の3蜜を避けて、皆様
の安全と健康を守るという事で、この様な方法を選択いたしました。
皆様のご理解をいただきますよう宜しくお願い申し上げます。

尚、今年度は新型コロナウイルス感染の影響で活動が制限され、計画通りに進め
る事が困難になる事が予想されます。すでに、活動を自粛せざるを得ない事が起きてい
ます。この様な時こそ皆さんが一体となって困難を乗り切る事が大事だと思います。
地域の高齢者・子供たちを見守り（挨拶・声掛け・安否確認）をして、住民の皆様と良好
な関係を保ち、ご理解とご協力を頂きますようお願い申し上げます。
早く終息する様祈る次第であります。

佐鳴台地区社会福祉協議会

会長 橋本 博行

追伸

ハガキにてご承認をお願い致します。5月10日までにご投函をお願い致します。

1. 広報事業 【加算補助対象事業】				
事業内容 (該当するものにレ点)	<input type="checkbox"/> 地区社協だよりの発行			
	発行回数	30回	発行部数	26,000部
	<input type="checkbox"/> ホームページ運営			
URL:「佐鳴の輪」				
2. 福祉啓発事業 【加算補助対象事業】				
事業名	子育て講座			
日時 (開催期間)	R2年 2月 29日	会場	佐鳴台協働センター	
内容	コロナの関係で中止			
3. 地域交流、連携事業 【加算補助対象事業】				
事業名	昔の歌を元気よく仲よく歌おう会・地域交流グランドゴルフ大会・輪投げ			
日時 (開催期間)	R1年6月10日・R1年11月23日・11月25日・12月15日・R2年1月28日・3月21日・3月16日	会場	佐鳴台協働センター 佐鳴台小学校 佐鳴台地区3公園	
内容	昔の歌を元気よく仲よく歌おう会では、皆楽しく元気よく明るく歌っていた。介護を受けている人も数名の参加があり、社協の広がりを感じた。 グランドゴルフは、参加者をグループに分けたのが良く、他町との交流が図れた。 輪投げは、皆で和気あいあいと楽しめた。 3月はコロナの関係で中止。			
4. ボランティア活動推進事業 【加算補助対象事業】				
事業名	ボランティア講習会への参加			
日時 (開催期間)	R1年8月23日 随時	会場	佐鳴台協働センター 福祉交流センター 他	
内容	ボランティアの講習会へ約20名参加した。地区社協の活動に参加してくれているボランティアの姿が地域のボランティア活動のPRにもなってる。 各ボランティア養成講座など、積極的に参加(20回・50名)			
5. 安全・安心推進事業 【加算補助対象事業】				
事業名	健康教室(笑いヨガ実践教室)・男の料理・登校指導とあいさつ運動			
日時 (開催期間)	R1年11月25日 毎月第1月曜日	会場	佐鳴台協働センター 地域内	
内容	健康を保つ為の笑いヨガの実施講習会。 男の料理は、コロナの関係で中止。 毎月第1月曜日に、交通安全見守りをしている。			
6. 子育て支援・障がい者支援事業 【加算補助対象事業】				
事業名	昔の遊び・学習支援の準備			
日時 (開催期間)	R1年10月19日20日	会場	佐鳴台協働センター	

内 容	R2年に向けて、スタッフ・生徒の募集・教材準備等。(会合約20回) 2年度のスタートが切れる準備ができた。 協働センターまつり・餅つき大会に昔の遊びで高齢者と子供の交流をし、互いに元気をもたらした。		
7. 福祉ニーズ調査事業			
事業内容	<p>敬老会・新春を寿ぐ昼食会・お花見会などの高齢者を対象とした催しものの案内状は、各自治会にお願いし、自治会役員や担当民生委員が対象の一人一人に案内状を、ご機嫌伺いをしながら困っていることや要望など聞きながら届けた。</p> <p>ところが、コロナの関係でお花見会は中止となりましたが、お弁当だけは、本人の現状を確認しながら手渡しをした。</p>		
8. 地域ボランティアコーナー運営事業			
事業内容	<p>毎週水曜日の9時から11時まで電話での「ふれあいサービスの受付」及び「何でも相談」を受付けている。また、3か月に一回専門カウンセラーによる相談日を午後設けている。毎回2名ほどの来談者があり、「たいへんありがたかった・良かった。」という言葉が返ってきている。</p> <p>尚、このこのコーナーは自治会・民児協・子ども会・PTA・サロン活動などに使われている。「佐鳴の輪」の編集・社協の事務・雑務などもここで行っている。</p>		
9. サロン活動支援事業			
サロン活動報告書(第18号様式)のとおり			
10. 地域たすけあい支援事業			
延べ派遣回数・人数	30回	30人	(前年度3月～当年度2月)
11. その他()			
事業名	独居高齢者訪問		
日時(開催期間)	31年7月・R1年12月・R2年2月	会 場	佐鳴台地区内
内 容	<p>敬老会・新春を寿ぐ昼食会の案内状を届けながら、ご機嫌伺いをした。その際、問題があれば関係機関に連絡をとってきた。</p> <p>このことは、人間関係を作るうえで大変効果的である。</p>		
12. その他()			
事業名			
日時(開催期間)		会 場	
内 容			
13. その他()			
事業名			
日時(開催期間)	年 月 日 年 月 日	会 場	
内 容			

※事業ごとに内容が分かるものを添付(案内、ちらし、写真など)

第2号議案

令和元年度佐鳴台地区社会福祉協議会決算報告

収入の部

単位:円

科 目	元年度予算額	元年度決算額	増 減	説 明
市社協補助金	102,560	102,560	0	地区社協基盤整備事業
市社協補助金	250,000	250,000	0	地区社協活動推進事業(基本補助)
市社協補助金	143,000	143,000	0	地区社協活動推進事業(加算補助)
市社協補助金	160,000	160,000	0	サロン活動支援事業
市社協補助金	20,000	20,000	0	たすけあい支援事業(基本補助)
	30,000	6,000	-24,000	ふれあい支援補助金 200円×30回
市社協補助金	300,000	300,000	0	歳末福祉事業
連合会補助金	240,000	240,000	0	佐鳴台地区自治会連合会補助金
連合会補助金	200,000	0	-200,000	佐鳴台地区自治会連合会補助金お花見会
その他の収入	3	4	1	預金利息
繰越金	372,480	372,480	0	前年度繰越金
合 計	1,818,043	1,594,044	-223,999	

支出の部

単位:円

科 目	元年度予算額	元年度決算	増 減	説 明
事 務 費	180,000	134,077	-45,923	電話代31,404、通信費等50,640、 事務費1、21,460、事務費2、30,573
広 報 費	150,000	116,926	-33,074	佐鳴台協働センター等印刷代116,926
活 動 費	1,270,000	690,092	-579,908	三世代交流餅つき大会10万、新春を寿ぐ 昼食会18万、サロン活動20万、研修費6万、 講演会等謝金1万、保険4万、昔の遊び5万
備 品 費	100,000	69,900	-30,100	ベタンク等69,900
予 備 費	118,043	38,660	-79,383	健康麻雀25,000、グランドゴルフ13,660
小 計	1,818,043	1,049,655	-768,388	
繰越金	0	544,389	544,389	次年度への繰越金
合 計	1,818,043	1,594,044	-223,999	

科目間の流用は認める。

令和元年度収入 - 支出 1,594,044円 - 1,049,655円 = 544,389円

令和2年4月//日 佐鳴台地区社会福祉協議会会長 橋本博行 

会 計 笠原祥充 

令和2年4月//日 関係書類を精査し、適正に処理されていることを報告します。

佐鳴台地区社会福祉協議会監事 神村益弘 

監 事 鈴木儀雄 

令和元年度 サロン活動報告書

No.	1	サロン名	グループ1	対象者	高齢者・児童・障がい者・地域住民
対象地域	1丁目住民	会場	1丁目自治会	開催回数	13
活動内容		決算			
・参加者	(延べ人数 228人)	収入		支出	
・送迎	(あり・なし)	科目	金額(円)	科目	金額(円)
・食事提供	(あり・なし)	市社協補助金	20,000	謝礼費	14,590
・ロコトレ	(実施・未実施)			会場費	2,000
				印刷費	3,410
			20,000		20,000

No.	2	サロン名	グループ2	対象者	高齢者・児童・障がい者・地域住民
対象地域	地域内	会場	生活支援センター	開催回数	12
活動内容		決算			
・参加者	(延べ人数 300人)	収入		支出	
・送迎	(あり・なし)	科目	金額(円)	科目	金額(円)
・食事提供	(あり・なし)	市社協補助金	20,000	会場費	900
・ロコトレ	(実施・未実施)	自主財源	1,631	謝礼費	2,578
				大会参加費	3,980
				材料費	14,173
			21,631		21,631

No.	3	サロン名	グループ3	対象者	高齢者・児童・障がい者・地域住民
対象地域	県住民	会場	県庁集会所	開催回数	10
活動内容		決算			
・参加者	(延べ人数 25人)	収入		支出	
・送迎	(あり・なし)	科目	金額(円)	科目	金額(円)
・食事提供	(あり・なし)	市社協補助金	20,000	交通費	4,320
・ロコトレ	(実施・未実施)			印刷費	7,131
				材料費	8,549
			20,000		20,000

No.	4	サロン名	グループ4	対象者	高齢者・児童・障がい者・地域住民
対象地域	地域内	会場	生活支援センター	開催回数	12
活動内容		決算			
・参加者	(延べ人数108人)	収入		支出	
・送迎	(あり・なし)	科目	金額(円)	科目	金額(円)
・食事提供	(あり・なし)	市社協補助金	20,000	印刷費	4,000
・ロコトレ	(実施・未実施)	自主財源	2,480	会場費	3,600
				お茶代	11,880
				謝礼費	3,000
			22,480		22,480

No.	5	サロン名	グループ5	対象者	高齢者・児童・障がい者・地域住民
対象地域	地域内	会場	佐鳴台協働センター	開催回数	23
活動内容		決算			
・参加者	(延べ人数240人)	収入		支出	
・送迎	(あり・なし)	科目	金額(円)	科目	金額(円)
・食事提供	(あり・なし)	市社協補助金	20,000	会場費	5,650
・ロコトレ	(実施・未実施)	自主財源	28,781	謝礼費	5,500
				材料費	17,173
				お茶代	22,459
			48,781		48,781

No.	6	サロン名	グループ6	対象者	高齢者・児童・障がい者・地域住民
対象地域	地域内	会場	佐鳴台協働センター	開催回数	96
活動内容		決算			
・参加者	(延べ人数 174人)	収入		支出	
・送迎	(あり・なし)	科目	金額(円)	科目	金額(円)
・食事提供	(あり・なし)	市社協補助金	20,000	交通費	4,500
・ロコトレ	(実施・未実施)	自主財源	20,140	材料費	35,640
			40,140		40,140

No.	7	サロン名	グループ7	対象者	高齢者・児童・障がい者・地域住民
対象地域	地域内	会場	佐鳴台協働センター	開催回数	12
活動内容		決算			
・参加者	(延べ人数 140人)	収入		支出	
・送迎	(あり・なし)	科目	金額(円)	科目	金額(円)
・食事提供	(あり・なし)	市社協補助金	20,000	会場費	25,440
・ロコトレ	(実施・未実施)	自主財源	5,440		
			25,440		25,440

No.	8	サロン名	グループ8	対象者	高齢者・児童・障がい者・地域住民
対象地域	2丁目住民	会場	佐鳴台協働センター	開催回数	7
活動内容		決算			
・参加者	(延べ人数111人)	収入		支出	
・送迎	(あり・なし)	科目	金額(円)	科目	金額(円)
・食事提供	(あり・なし)	市社協補助金	20,000	会場費	3,650
・ロコトレ	(実施・未実施)	自主財源	6	お茶代	16,346
			20,006		20,006

第3号議案 令和2年度佐鳴台地区社会福祉協議会役員

2020.5月.

NO	役職名	氏名	住所	電話	所属団体
1	相談役	鈴木陽子			佐鳴台小学校長
2	相談役	斎藤勝			佐鳴台中学校長
3	相談役	北村元幸			佐鳴台協働センター長
4	相談役	井筒博実			佐鳴台交番長
5	相談役	中条操			元自治会連合会会長 一丁目老人クラブ会長 地域安全推進員
6	会長	橋本博行			自治会連合会会長 県住自治会長
7	副会長	八木利由喜			六丁目自治会長
8	副会長	嶋津歌絵			民生・児童委員会会長 五丁目副会長
9	会計	笠原祥充			民生・児童委員
10	事務局	向後志都生			元民児協
11	事務局				
12	監事	神村益弘			五丁目自治会長
13	監事	山口洋一			四丁目自治会長
14	企画委員	梅田智			一丁目自治会長
15	企画委員	加藤鎌造			二丁目自治会長
16	企画委員	市川隆義			三丁目自治会長
17	企画委員	中村つぎ子			ヘルスボランティア大地
18	企画委員	松田守弘			佐鳴の輪編集
19	企画委員	山口かおる			子育て支援グループ
20	企画委員	大屋久美子			主任児童委員
21	委員	唐木定義			一丁目副自治会長
22	委員	大谷建二			二丁目副自治会長
23	委員	伴和正			三丁目副自治会
24	委員				県住副自治会長
25	委員	高見安昭			四丁目副自治会長
26	委員	渡辺淳			六丁目副自治会長
27	委員	竹内俊子			民生児童委員
28	委員	森水雅純			民生・児童委員

NO	役職名	氏名	住所	電話	所属団体
29	委員	松浦五月			民生・児童委員
30	委員	山本幸弘			民生・児童委員
31	委員	岩上京子			民生・児童委員
32	委員	北嶋隆			民生・児童委員
33	委員	川崎明美			民生・児童委員
34	委員	渥美英世			民生・児童委員
35	委員	岡崎喜和子			民生・児童委員
36	委員	高松麻里			民生・児童委員
37	委員	小野寺信子			民生・児童委員
38	委員	鈴木儀雄			民生・児童委員
39	委員	上口万鶴			民生・児童委員
40	委員	竹村裕美			民生・児童委員
41	委員	大野淳子			主任児童委員
42	委員	原田健一郎			佐鳴台商店街繁栄会長
43	委員	菊地原敦史			小学校 PTA 会長
44	委員	勝間田瑠美			中学校 PTA 会長
45	委員				体育振興会長
46	委員	高柳光雄			二丁目老人クラブ会長
47	委員	久野惇美			県住老人クラブ会長
48	委員	織田晴義			三丁目老人クラブ会長
49	委員	休		止	四丁目老人クラブ会長
50	委員	広瀬麻由子			子ども会連合会長
51	委員	鈴木成欣			佐鳴台小学校校医
52	委員	高平健一郎			佐鳴台中学校校医

佐鳴台地区社会福祉協議会組織



	事業内容	場 所	担 当
1. 広報事業	社協だより全世帯 社協だより回覧 ホームページ	ふれあいコーナー " "	佐 鳴 の 輪 担 当 者 佐 鳴 の 輪
2. 福祉啓発事業	講 演 会 施 設 見 学	協働センター 特養など	事 務 局 民 児 協
3. 地域交流・連携 事業	三世代交流餅つき 大 会 長寿を祝う新年会 サ ロ ン 活 動 敬 老 会 長寿を祝う花見会	協働センター 協働センター 県住集会所 各 会 場 佐鳴台小体育館 佐 鳴 湖 東 岸	協働センター・子 ども会・老人クラ ブ 連合会・事務局・民 児協 各 担 当 連合会・民児協 連合会・事務局
4. ボランティア 活動推進事業	ボランティア活動 育成講座・研修	協働センター他	事 務 局
5. 安心推進事業	相 談 活 動 家 事 支 援 登 校 指 導 健 康 教 室 歌 お う 会	ふれあいコーナー " 地 区 内 協働センター 協働センター	民 児 協 事 務 局 地 域 安 全 推 進 員 民児協・事務局 サ ロ ン 活 動
6. 子育て支援 ・障がい者支援事業	昔 の 遊 び 子 育 て 支 援 学 習 指 導	協働センター " "	老 人 ク ラ ブ さくらんぼ広場 三 丁 目 有 志
7. その他	高 齢 者 調 査	ふれあいコーナー	連 合 会 ・ 民 児 協

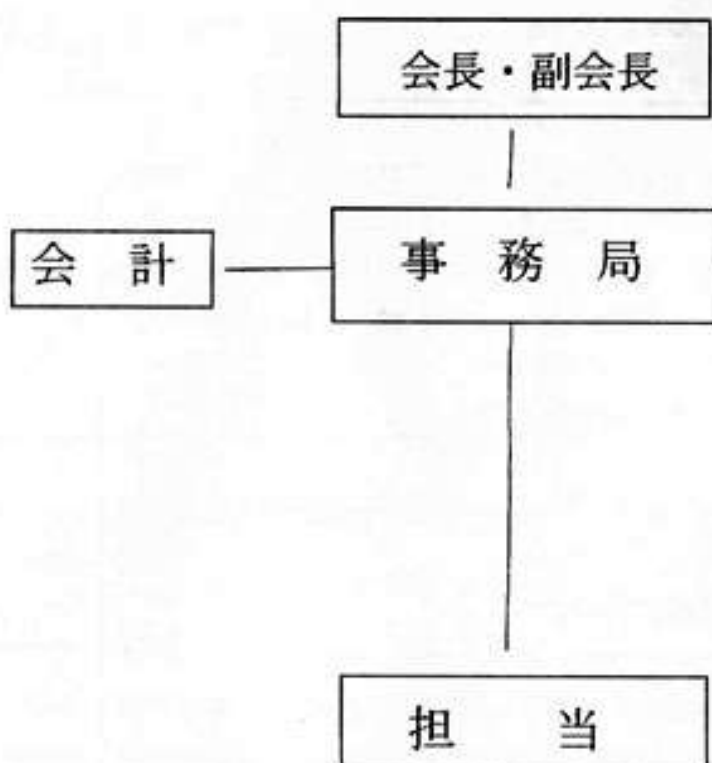

1. 計画・予算請求
2. 社協だよりチラシ作製。 月末までに印刷完了。
自治会ボックスへ。 5日自治会回覧へ。
3. 実施
4. 記録と帳簿

第4号議案 令和2年度佐鳴台地区社会福祉協議会事業計画

事業名	実施月	活動内容	担当
啓 総会	5	◎ コロナウイルス拡大防止のため中止。ハガキで役員に承認を得る。	事務局
交 昔の歌を元 気よく楽し く歌おう会	6. 10. 2	◎ 昔の歌をみんなで元気よく楽しく歌おう！をモットーに引き込みがちな方などを社協役員に声掛けをしてもらい、輪（和）をできるだけ広げていきたい。講師はすでに施設などで活動している方を依頼してある。昔の歌に因んだ談話も楽しんでもらう。 引きこもりの方を指そおう！	事務局
交 グラウンド ゴルフ大会	6, 10, 3	◎ 社協会長杯グラウンドゴルフ大会を体育振興会の協力を得て開催する。 体振との連携をみつに！	シニアクラブ 体振
安 独居高齢者 等調査	7. 8. 12	◎ 自治会または民生・児童委員で敬老会対象者、新春を寿ぐ会対象者、長寿を祝うお花見会対象者に「ご機嫌伺い」を兼ね案内状を届ける。	自治会 民児協
交 社協輪投げ 大会	8 11、 2	◎ だれでも気軽に参加して楽しめる輪投げ大会をめざす。引きこもりがちな方を勧誘する！どこでも気軽にできるから地域高齢者の居場所づくりとして広めていきたい。	高柳
啓 地域のニー ズ調査	8 12	◎ 地域住民のニーズを調査する。	自治会 民児協
交 敬老会	9	◎ 佐鳴台小学校で自治会連合会と共催する。1部と2部に分け、2部では小学校金管場など、中学校吹奏楽部、演芸等を楽しんでもらう。	自治会
子 昔の遊び	10、 12	◎ 協働センターの「ふるさとまつり」「三世代交流餅つき大会」の一環として子どもたちと年寄りの世代間交流を図る「昔の遊び」を開催する。(また小学校への講師派遣も)	シニアクラブ
交 世代間交流 事業「餅つき大 会と輪投げ大 会」	12	◎ 協働センターで子どもに餅つきと輪投げ大会、昔の遊びを体験させることを目的とし、子ども会、子ども会の親、老人クラブと三世代の交流を図る。中学生のボランティアとの交流も。(歳末福祉事業補助金)	事務局 子供会 シニアクラブ センター

交 新春を寿ぐ 昼食会	1	ひとり暮らしの後期高齢者を招き、自治会長、民生・児童委員、ボランティアとともに昼食を楽しむ。また、余興も楽しんでもらう。(歳末福祉事業補助金) 1・2・3丁目 協働センター 県住 県住集会所 4・5・6丁目 協働センター ※送迎方法の工夫をする。人数が増えた場合ホールを借りるか、グループ編成の工夫をする。	事務局 自治会 民児協
啓 講演会	1 1 2	◎ 「子供の接し方」 ◎ 「老いてますます元気講座第12章」	事務局 事務局
安 男性の為の 料理教室	3	◎ 高齢を迎える男性の将来的な食生活の不安解消のためと脳の活性化のために料理教室を開催する。(予算調整)	事務局
交 健康と長寿 を祝うお花 見会	3	◎ 70歳以上の住民の健康と長寿を祝うお花見会を実施する。昼食とお楽しみ抽選会(自治会・社協)を楽しんでもらう。 3月末の日曜日 佐鳴湖東岸	自治会 社協
交 サロン活動	毎月	◎ ヘルスボランティア大地のおしゃべりサロン(6回) ◎ 1丁目サロン(12回)「楽器に合わせて」 ◎ 県住サロン(10回)「みんなで楽しく歌おう会」 ◎ 2丁目サロン(12回)「みんなで楽しくおしゃべりとゲーム」 ◎ 何でもかんでも五七五サロン(12回)「何でもかんでも五七五で脳の活性化」 ◎ 子育てサロンさくらんぼ広場(10回)「未就学児・親の支援」 ◎ カラオケサロン(24回) ◎ ベタンククラブ(12回) ◎ 健康麻雀(週3回) ◎ 輪投げ(12回) ◎ サロンのないところにサロンを!	
安 健康教室	年7回	◎ 第1回「笑いヨガ」(浜松笑いヨガ知ちゃん先生) ◎ 第2回「健康相談」(保健所) ◎ 第3回「認知症予防と相談」(施設指導員) ◎ 第4回「健康相談」(保健所・対象県住) ◎ 第5回「脳活ゲームで脳力アップ」(シニア) ◎ 第6回「バランスの良い食生活」(管理栄養士)	事務局

		◎ 第7回「危険箇所点検ウォーキング」	
子 読み聞かせ講座	8	◎ 読み聞かせ（絵本と紙芝居） 対象：未就学児童	事務局
安 相談日	水曜日 午前中	◎ なんでも相談。関係機関との連携を密にする。また、気軽におしゃべりできる場とする。なお、専門家による相談会も年数回実施する。	民児協
安 家事支援サービス	水曜日 午前中 随時	◎ 電話で受付、ボランティアへ連絡する。対応については民児協がコーディネートする。 ◎ ふれあいサービスのボランティアを募集し、市社協に講師をお願いする。 ◎ ボランティアに講習会へ参加してもらう。	民児協 事務局
子 登校指導	第1月 曜日	◎ 学校教育と地域住民とでのあいさつ運動を兼ねた登校指導の実施。（地域安全推進員の保険の対象）	推進委員
安 交通安全と防犯講座	年1回	◎ 高齢者のオレオレ詐欺などの被害を食い止める上で日頃の心得を事例をあげて話してもらう。（浜松中央署）	安全協会
広 地区社協だよりの発行	随時	◎ 各戸配布、回覧、ホームページで地区社協の活動状況や福祉に関する情報を流すとともに地域福祉の啓発をする。（活動の記録の保存）	事務局 松田
研 ボランティアグループの発掘	随時	◎ ふれあいボランティアの若返り。地区内のボランティアを発掘し、そして継続的な育成と支援をする。	事務局
研 研修会		◎ 社会福祉活動の理解を深めるため特にボランティア研修会への参加、実践につながるようにする。また、社会福祉に関する講演会に参加する。さらに新総合事業についてはこれからの高齢者福祉の課題が分かるので団塊の世代の参加を呼び掛ける。 ◎ 施設の見学	事務局
子 学習支援	土曜日 午前中	◎ 国語と算数の勉強。対象は小3・4の希望者。現在の参加者14名。スタッフ9名。	まなび

令和2年度 事業予算

＜収入＞

(単位：円)

科目	令和2予算 (A)	前年度決算	前年度予算 (B)	増減 (A) - (B)	説明
市社協補助金	101,470	102,560	102,560	-1,090	運営費補助金
市社協補助金	250,000	250,000	250,000	0	地区社協推進事業(基本補助)
市社協補助金	144,000	143,000	143,000	1,000	地区社協推進事業(加算補助)
市社協補助金	200,000	160,000	160,000	40,000	サロン活動支援事業
市社協補助金	20,000	20,000	20,000	0	たすけあい支援事業(基本補助)
	20,000	6,000	30,000	-10,000	ふれあい支援補助金(¥200×100回)
市社協補助金	300,000	300,000	300,000	0	歳末福祉事業
連合会補助金	240,000	240,000	440,000	-200,000	自治会連合会補助金
その他の収入	4	4	3	1	利息
繰越金	544,389	372,480	372,480	171,909	
合計	1,819,863	1,594,044	1,818,043	1,820	

＜支出＞

(単位：円)

科目	当年度予算 (A)	前年度決算	前年度予算 (B)	増減 (A) - (B)	説明
事務費	180,000	134,077	180,000	0	電話代3万・通信費5万・事務用品10万
広報費	200,000	116,926	150,000	50,000	社協だより外部印刷15万・自己印刷5万
活動費	1,370,000	690,092	1,270,000	100,000	三世代交流餅つき10万・新春を寿ぐ会20万・サロン活動24万・研修費10万・講演会5万・歌おう会3万・活動保険料5万・健康教室4万・講座3万・他講座2万・男の料理5万・協働センターまつり10万・施設見学10万・グラウンドゴルフと輪投げ大会等8万・お花見会2万・学習支援4万・その他の活動費12万
備品費	100,000	69,900	100,000	0	
予備費	59,863	38,660	118,043	-58,180	
繰越金	0	544,389	0	0	
合計	1,819,863	1,594,044	1818043	1,820	